ふれあいネットワーク

令和６年５月1日発行（毎月1日発行）

福祉にいがた

Fukushi Niigata

2024
第861号 5月号

CONTENTS

巻頭特集 フードバンクつばめ、支援を多角展開（2～4面）

● 令和６年度ケアマネ試験受験案内

● 社会福祉職員研修実施計画決まる

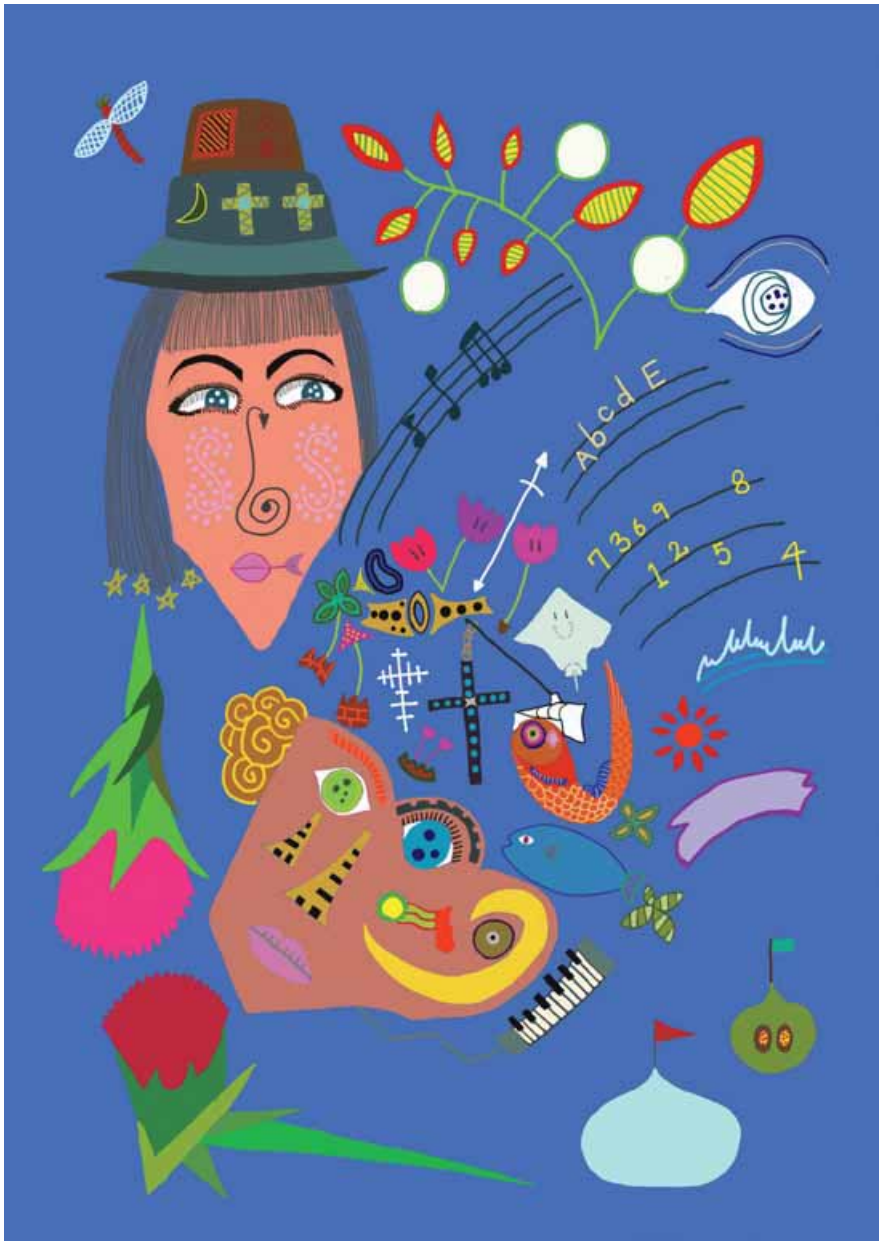

絵「イマジネーション」　作・久保田　学（聖籠町）

〈作者一言〉何となく、ひらめいた構図を絵にしてみました

バックナンバーこちらから

社会福祉法人 新潟県社会福祉協議会 https://www.fukushiniigata.or.jp

フードバンクつばめ　2拠点 始動半年

中心商店街に立地 多角的支援

巻頭特集

つばめベース

子ども遊び場や自習室 洋服学用品など物々交換

NPO法人「フードバンクつばめ」（青柳修次理事長）が2023年11月、燕市中心商店街に2つの活動拠点をオープンさせて半年。仲町拠点にある2つの施設、子どもの秘密基地「つばめベース」と、公共の冷蔵庫とも呼ばれる「新潟コミュニティフリッジ」は子どもの遊び場や要支援世帯への食料提供の場として機能。一方の宮町拠点の「宮町食堂」は子ども食堂を兼ね、地域食堂として定着しつつある。活動を取材するとともに、青柳理事長にインタビューした。

ちゃんこ鍋でお腹を満たした後、eースポーツ体験で盛り上がる子どもたち＝3月9日、つばめベース

仲町拠点

「やった」「わあ～」

3月中旬の土曜日、燕市中心部の商店街に子どもたちの明るい声が響いた。かつては燕の目抜き通りと呼ばれながら、今は人通りが少ない商店街を元気づけるような声だった。

盛り上がっていたのはフードバンクつばめの仲町拠点「つばめベース」。この日、市とタイアップの「春祭り」が開かれ、ちゃんこ鍋でお腹を満たした子どもたちがTVゲーム、eースポーツ体験を楽しんでいた。

老朽化した建物が多い商店街の中で「つばめベース」の装いは新しい。銀行だった4階建てを改修した。

つばめベースの玉橋尚和所長は「この建物は子どもの遊び場と大人の生活支援、交流と情報交換、教育、食の支援という複合機能を持つ施設です」と語る。

大人のための機能もある複合施設とはいえ、イベントが開かれたこの日の主役は子どもたちだ。

1階入り口近くに陣取るのは常設の「駄菓子屋」。キャンディーやグミ、スナック菓子などの駄菓子やカップ麺が並ぶ。子どものお小遣いで買えるよう、値段はどれも数十円ほど。買い物かごにお菓子を入れた子どもたちは、スタッフの立つレジへ向かう。

友達と連れ立って、つばめベースを訪れる子どもたち＝3月28日

【フードバンクつばめ】
●仲町拠点「つばめベース」
燕市仲町3ノ10ノ1
☎0256（46）8805
オープン11時～18時　月定休
●宮町拠点「宮町食堂」
燕市宮町5ノ1
☎0256（46）0512
オープン11時～14時、17時～21時
日・月定休（日曜は「子ども食堂」開催も）
※つばめベースは宮町食堂の3軒隣
▼法人本部　燕市小池4852－5
☎0256（63）3055

仲町拠点

「新潟コミュニティフリッジ」稼動

県内初、公共の冷蔵庫

制限内で持ち帰り　米や乾麺、肉・魚も

1階のほぼ中央部分を2台の卓球台がふさぐ。この日、卓球はできず、付き添いの保護者らがテーブルとして使っていた。

その脇には畳の小上がりがある。壁際の本棚にはコミックや伝記、図鑑、漫画などがびっしり。ボードゲームなどもそろう。

この日、小上がりがe―スポーツ体験の会場となった。テレビ画面4台にパソコンが接続され、子どもたちが順番に画面を操作。周囲の応援も加わり、歓声と笑い声が飛び交った。

1階の隅にはハンモックが置かれ、子どもたちが寝そべって遊ぶ。

「新潟コミュニティフリッジ」の内部。左側は冷蔵庫で、右側は常温保存食品の棚

「つばめベース」には子どもたちの遊びや楽しみが詰め込まれており、まちのにぎわいにも通じていた。

「つばめベース」の複合的な機能を見てみよう。

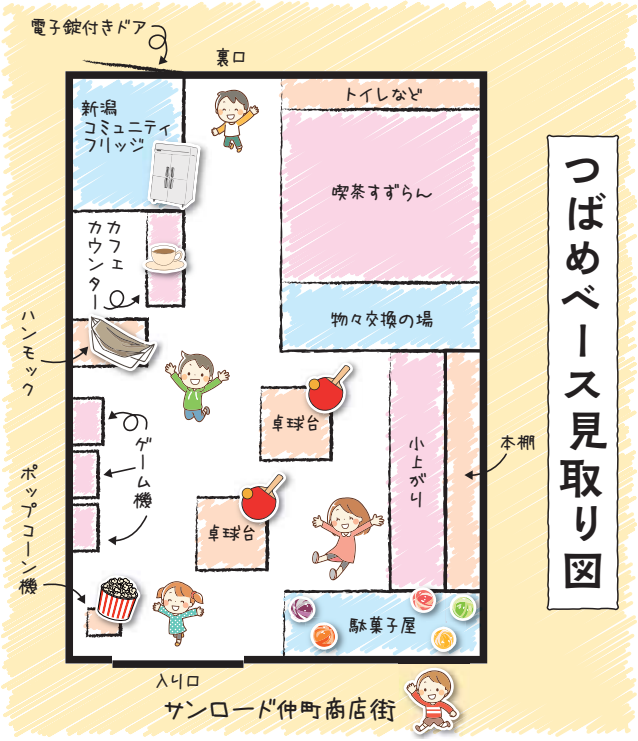

「ZUPPEつばめ」は子どもの洋服などをハンガーに掛け、ランドセルや辞書を並べている。「ずっぺ」は「お互い様」などを意味する県央の方言という。

「ここは物々交換の場で、何か1点を持ち込むと自分が欲しい物5点と交換できます」（玉橋所長）。学用品や服などのリサイクルを通じて、購入が難しい世帯の支援につなげる。

さらに、有料でコーヒーなどを飲める喫茶すずらんは、住民の憩う場ともなりそうだ。

建物の2階から上には学習室は普段、自習室だが、土曜などはスタッフらが小中学生に勉強を教える無料塾となる。

遅ればせながら、フードバンクならではの施設を見学する。そこへ入るには、つばめベース1階裏口からいったん、外へ出る。

1階裏口に隣接して設けられたドアは、県内初という公共の冷蔵庫※「新潟コミュニティフリッジ」の入り口だ。

一般にフードバンクは、必要とする世帯に食料を配るケースが多いが、ここは食料を欲する世帯が24時間好きな時間に取りに行くシステムだ。時間によっては誰とも会わずに食料を受け取ることもできる。

審査を経て認められた要支援世帯には、入り口の電子ロックを解錠するスマホアプリが渡される。

（↖4ページへ続く）

※「フリッジ」は英語で「冷蔵庫＝refrigerator（レフレッジレーター）」の口語略

（↙3ページから続く）

スタッフからスマホを操作してもらって中に入る。手狭だが、米や乾麺、缶詰など常温保存食品のほか、冷蔵庫があり、中に肉などの生鮮食品が用意されている。食料支援を受ける利用者は燕市民に限らず、県内各地から訪れるという。

「原則として、週に1回から数回、利用でき、用意されたカゴに入るだけの食料を無料で持ち帰ってもらっています。多くの方が感謝の言葉を付箋に書き残してくれます」（同）

宮町食堂

住民集う場に 子ども食堂も

子ども食堂としても利用される「宮町食堂」の外観

宮町拠点

宮町拠点にあるのは「宮町食堂」。店内は4人用テーブルやカウンターで、同時に30人が座れる。

日曜などは子ども食堂となるが、それ以外は町の食堂として営業する。夜は居酒屋のようにお酒も楽しめる。シェフはイタリア料理店で働いた本格派で、子ども食堂とはいえ、本物の味の追求を怠らないという。

「宮町拠点が、姿を消した地域の食堂と地域のきずなの復活、それに大人の孤食の解決にもつながってくれたらと思う」。案内してくれた玉橋さんは語った。

フードバンクつばめ

多角的活動なぜ？

青柳理事長インタビュー

究極の目標に 県内自殺防止

NPO法人「フードバンクつばめ」はなぜ多角的な活動を展開するのか、青柳修次理事長（洋食器製造販売「青芳」社長）に聞いた。

―フードバンクつばめ設立の経緯を教えてほしい。

「新型ウイルス禍ただ中の2020年11月に『フードバンクかも』の理事長が寄付を依頼しに私を訪ねて来た。聞けば、近隣の加茂や三条、見附、長岡にはフードバンクが活動しているのに、燕にはないという。燕の困窮世帯を近隣のフードバンクが支援しており、燕にも必要と痛感した」

―翌21年設立だが、どのような活動を目指した？

「新潟県の自殺率が全国上位だと聞き、ショックを受けた。フードバンクとしての食料支援にとどまらず、自殺防止対策も急務だと思った。その結果、住民交流や居場所づくりなど、究極的に自殺防止につながるような仕組みを考えた」

―設立への賛同者をどう集めた？

「地域食堂を運営していた人をはじめ、司法書士や弁護士など、後にNPO法人理事に就任してもらう知り合いに相談した」

―活動拠点を中心部に置いたのは活性化が狙いか？

「子どもの遊び場を、子どもらが自分たちで行ける場所、保護者も安心して行かせられる場所に造りたかった。それが中心部だった。そこに、子どもや保護者が集まれば人出やにぎわいが生まれ、結果的に中心部の活性化にもつながる」

―宮町食堂はどうか？

「中心部には昔、飲食店が多くあり、住民の居場所ともなっていたが、今はめっきり減った。人と人のつながりを築くためにも人が集まれる場所は必要だ。会食できる食堂なら人が集まる役割も担える」

―今後の目標は？

「燕市は吉田、分水の2町と合併して現在の市になった。『つばめベース』は燕エリアにあるだけなので、同じように子どもが集まれる拠点を吉田、分水のエリアにも造りたい」

第27回　新潟県介護支援専門員実務研修受講試験（ご案内）

この試験は、介護支援専門員になるために必要な実務研修の受講を希望する方に対して、事前に介護保険制度や要介護認定等に関する専門知識を有していることを確認するために行われるものです。平成16年度から新潟県の指定を受け、社会福祉法人新潟県社会福祉協議会が実施しています。

試験日時	令和６年10月13日（日）　午前10時～正午
試験会場	新潟県内（上・中・下越）で実施予定（受験票に記載してお知らせします）
実施機関	社会福祉法人新潟県社会福祉協議会（新潟県知事指定）
申込受付期間	**令和６年６月３日（月）～６月28日（金）**　当日消印有効　※簡易書留による郵送のみ受付
「受験手引き」の配布	「受験の手引」は、**令和６年６月３日（月）から６月28日（金）の間**に、 新潟県内の各**市区町村社会福祉協議会**及び**新潟県社会福祉協議会**で配布します。（土日祝祭日の窓口は休み） 《窓口での入手が難しい場合は、本会に郵送による送付を請求してください。》 ・受付期間：**令和６年５月20日（月）から６月７日（金）**の間 ・封筒の表左側に**「受験の手引○部請求」**と朱書きし、Ａ４判の入る定形外の返信用封筒（角２封筒240×332㎜）を同封して、試験等実施本部まで請求してください。 ・返信用封筒には切手を貼付し、郵便番号、住所、氏名を明記してください。 貼付切手……１部請求　250円、２部請求　390円、３部請求　580円、 ４部以上請求の場合は、ご相談ください。 ・５月30日（木）以降、順次発送します。 ・６月13日（木）までに「受験の手引」が届かない場合は、必ず連絡してください。
受験手数料	**13,200円**
合格発表	**令和６年11月25日（月）**　新潟県社会福祉協議会WEBページ上に合格者の受験番号を掲載すると共に、受験者全員に郵送により試験の合否を通知します。
受験資格の概要	次の１～５の業務に従事した期間が通算して**５年以上、かつ、**当該業務に従事した日数が**900日以上**である者 １．法定資格保有者 下記資格の登録日または免許交付日以降、当該資格に基づく直接的な対人援助業務に従事した期間 ≪医師、歯科医師、薬剤師、保健師、助産師、看護師、准看護師、理学療法士、作業療法士、社会福祉士、介護福祉士、視能訓練士、義肢装具士、歯科衛生士、言語聴覚士、あん摩マッサージ指圧師、はり師、きゅう師、柔道整復師、栄養士（管理栄養士を含む）、精神保健福祉士≫ ２．生活相談員 生活相談員として、（地域密着型）介護老人福祉施設・（地域密着型）特定施設入居者生活介護（介護予防を含む）において、要介護者等の日常生活の自立に関する相談援助業務に従事した期間 ３．支援相談員 支援相談員として、介護老人保健施設において、要介護者等の日常生活の自立に関する相談援助業務に従事した期間 ４．相談支援専門員 障害者総合支援法第５条第18項及び児童福祉法第６条の２の２第７項に規定する事業の従業者として従事した期間 ５．主任相談支援員 生活困窮者自立支援法第２条第２項に規定する事業の従事者として従事した期間 （注１）　介護保険法施行規則及び介護支援専門員実務研修受講試験事業実施要綱の一部改正による受験要件の見直しに伴い、上記以外の受験要件は認められませんので、留意してください。 （注２）　平成29年度試験以前の受験票や結果通知書があっても、実務経験証明書の提出を省略することはできません。
お問い合わせ及び申込書の提出先	〒950-8575　新潟市中央区上所２丁目２番２号　新潟ユニゾンプラザ３階 新潟県介護支援専門員実務研修受講試験等実施本部（社会福祉法人新潟県社会福祉協議会内） （電話）025-281-5526　（URL）https://www.fukushiniigata.or.jp 受付時間：平日９：00～17：00（土・日・祝祭日は除く）

令和６年度 **スケールメリットを活かした割安な保険料で充実補償をご提供します！**

ホームページでも内容を紹介しています
https://www.fukushihoken.co.jp

社会福祉施設総合損害補償

しせつの損害補償

◆加入対象は、社協の会員である社会福祉法人等が運営する社会福祉施設です。

プラン1 施設業務の補償

（賠償責任保険、医師賠償責任保険、看護職賠償責任保険、サイバー保険、動産総合保険、費用・利益保険）

❶ 基本補償（賠償・見舞費用）

保険期間１年

▶保険金額

		基本補償（A型）	見舞費用付補償（B型）
賠償事故に対応	身体賠償（１名・１事故）	2億円・10億円	2億円・10億円
	財物賠償（１事故）	2,000万円	2,000万円
	受託・管理財物賠償（期間中）	200万円	200万円
	うち現金支払限度額（期間中）	20万円	20万円
	人格権侵害（期間中）	1,000万円	1,000万円
	身体・財物の損壊を伴わない経済的損失（期間中）	1,000万円	1,000万円
	徘徊時賠償（期間中）	2,000万円	2,000万円
お見舞い等の各種費用	事故対応特別費用（期間中）	500万円	500万円
	被害者対応費用（１名につき）	1事故10万円限度	1事故10万円限度
	傷害見舞費用		死亡時 100万円 入院時 1.5~7万円 通院時 1~3.5万円

▶年額保険料（掛金）

	定員	基本補償（A型）
基本補償（A型）	1～50名	35,000～61,460円
	51～100名	68,270～97,000円
	以降1名～10名増ごと	1,500円
見舞費用付補償（B型）	基本補償（A型）保険料 ＋ 【見舞費用加算】定員１名あたり 入所：1,300円 通所：1,390円	

❷ 個人情報漏えい対応補償　❸ 施設の什器・備品損害補償

- ●オプション1 ●訪問・相談等サービス補償
- ●オプション2 ●医務室の医療事故補償 ●看護職の賠償責任補償
- ●オプション3 ●借用不動産賠償事故補償
- ●オプション4 ●クレーム対応サポート補償

プラン2 施設利用者の補償

（普通傷害保険）

❶ 入所型施設利用者の傷害事故補償
❷ 通所型施設利用者の傷害事故補償
❸ 施設送迎車搭乗中の傷害事故補償

プラン3 職員等の補償

（労働災害総合保険、普通傷害保険、約定履行費用保険、雇用慣行賠償責任保険）

❶ 職員の労災上乗せ補償
使用者賠償責任補償
❷ 役員・職員の傷害事故補償
❸ 役員・職員の感染症罹患事故補償
❹ 雇用慣行賠償補償

プラン4 法人役員等の補償

（役員賠償責任保険）

社会福祉法人役員等の賠償責任補償

● このご案内は概要を説明したものです。詳細は「しせつの損害補償」手引またはホームページをご参照ください。●

団体契約者 社会福祉法人 **全国社会福祉協議会**

〈引受幹事保険会社〉 損害保険ジャパン株式会社 医療・福祉開発部 第二課
TEL：03（3349）5137
受付時間：平日の9:00～17:00（土日・祝日、年末年始を除きます。）

取扱代理店 株式会社 **福祉保険サービス**

〒100-0013 東京都千代田区霞が関3丁目3番2号 新霞が関ビル17F
TEL：03（3581）4667
受付時間：平日の9:30～17:30（土日・祝日、年末年始を除きます。）

（SJ23-11446 より抜粋）

生活福祉資金 貸付制度のご案内

「生活福祉資金貸付」は昭和30（1955）年に国が創設した制度で、申請から償還まで、お住まいの地域の民生委員が関わるのが特徴です。

貸し付けを受けられるのは主に「低所得世帯」「障害者の属する世帯」「療養か介護を必要とする高齢者の属する世帯」です。

貸し付けの支払い利子は、条件により低利または無利子です。

この制度は、都道府県の社会福祉協議会が運営していますが、ご利用の希望はお近くの市区町村の社会福祉協議会へお問い合わせください。

利用いただける世帯

資金の種類により貸付対象世帯が異なります。

①低所得世帯
世帯の収入が概ね市町村民税非課税程度または生活保護法に基づく生活保護基準の1・7倍以下の世帯

②障害者世帯
身体障害者、知的障害者、精神障害者の属する世帯

③高齢者世帯
日常生活上療養または介護を要する65歳以上の高齢者が属する世帯で、世帯の所得が生活保護基準額の2・5倍以下の世帯

利用できない世帯

①暴力団員が属する世帯
②現在居住地に住民登録のない方
③債務の返済に充てるために資金を借りようとする方
④民生委員、および市町村社会福祉協議会の指導援助を拒否する方
⑤自立、および償還の見込みがないと認められる世帯等

貸付資金の種類

緊急小口資金

○対象世帯／低所得世帯、障害者世帯、高齢者世帯

緊急かつ一時的に世帯の生計維持が困難となった場合（要件あり）	10万円以内

教育支援資金

○対象世帯／低所得世帯、生活保護世帯

教育支援費	高校、高等専門学校、短大、大学への就学費用	高校　月3.5万円以内 高等専門学校・短大　月6.0万円以内 大学　月6.5万円以内
就学支度費	入学時に必要な費用	50万円以内

※通常の貸付月額上限では学費が不足するなど一定要件に該当する場合には、教育支援費の貸付上限額を従来の1.5倍まで可能。

不動産担保型生活資金

○対象世帯／高齢者世帯

不動産担保型生活資金	低所得の高齢者世帯に対し、一定の居住用不動産を担保として生活資金を貸し付ける資金	土地の評価額の70%程度 月30万円以内
要保護世帯向け不動産担保型生活資金	要保護の高齢者世帯に対し、一定の居住用不動産を担保として生活資金を貸し付ける資金	土地および建物の評価額の70%程度（集合住宅の場合は50%） 生活扶助額の1.5倍以内

※不動産担保型生活資金のみ貸付利子は、年３%又は長期プライムレートのいずれか低い利率を適用。

総合支援資金

○対象世帯／低所得世帯

※世帯の収入や失業により日常生活全般に困難を抱えている世帯。

生活支援費	生活再建までに必要な費用	（単身）　月15万円以内 （２人以上）月20万円以内
住居入居費	住宅の賃貸契約の費用	40万円以内
一時生活再建費	生活再建に必要な使用	60万円以内

※離職期間が２年以上ある方は対象外

福祉資金 福祉費

○対象世帯／低所得世帯、障害者世帯、高齢者世帯、生活保護世帯

※日常生活上または自立生活に資するため一時的に必要な費用を貸付。

生業を営むために必要な経費	460万円以内
技能習得および生計維持経費	習得期間により580万円以内
住宅の増改築、補修等経費	250万円以内
福祉用具等の購入に必要な経費	170万円以内
障害者用自動車の購入経費	250万円以内
負傷・疾病の療養に必要な経費	療養等の期間により230万円以内
介護・障害者サービスを受けるための経費	
災害により臨時に必要となる経費	150万円以内
冠婚葬祭に必要な経費	50万円以内
住居の移転等、給排水設備等の設置に必要な経費	
就職、技能習得等の支度に必要な経費	
その他日常生活上一時的に必要な経費	

【貸付利子】
○連帯保証人を立てた場合　「無利子」
○連帯保証人を立てない場合「年1.5%」　※緊急小口資金は無利子（連帯保証人不要）

【延滞利子】
年3.0%

お近くの市町村社会福祉協議会にお問い合わせください。

赤い羽根情報

令和５年度共同募金配分公告

昨年10月から本年３月まで実施した共同募金の募金総額は422,318,523円、配分総額454,036,993円となりました。改めて県民の皆様に感謝申し上げますとともに、社会福祉法第120条及び本会定款第47条に基づき、次のとおり公告します。

令和６年３月31日　社会福祉法人　新潟県共同募金会　会長　佐藤　明

募金の部

（単位：円）

戸別募金	237,856,059
街頭募金	1,416,806
法人募金	49,090,209
学校募金	7,618,963
職域募金	10,878,256
イベント募金	1,365,376
その他の募金	17,945,840
地域歳末たすけあい募金	68,900,265
ＮＨＫ歳末たすけあい募金	8,705,950
あったか雪募金	1,868,995
にいがた・新テーマ型募金	16,671,804
合　　計	422,318,523

（注）返還金等を含むため募金と配分は一致しません。

配分の部

（単位：円）

新潟県社会福祉協議会	5,783,000
県広域社会福祉団体	3,912,000
県広域社会福祉施設	33,259,000
地域活動支援センター等	1,600,000
市町村社会福祉協議会地域活動車両	2,863,000
地域活動支援	450,000
児童養護施設等就労支援	4,000,000
テーマ型募金支援	4,000,000
災害等準備金	12,113,000
緊急災害配分金	1,000,000
事務費	66,310,000
障害者支援施設車両	3,000,000
赤い羽根ポスト・コロナ福祉活動応援	2,991,430
市町村地域助成	216,608,549
地域歳末たすけあい	68,900,265
ＮＨＫ歳末たすけあい	8,705,950
あったか雪募金	1,868,995
にいがた・新テーマ型募金	16,671,804
合　　計	454,036,993

●県社会福祉協議会

（単位：円）

配分先	配分額	使途内容
新潟県社会福祉協議会	5,783,000	県民福祉大会等

●県広域社会福祉団体

配分先	配分額	使途内容
新潟県母子寡婦福祉連合会	300,000	県母子寡婦福祉大会
新潟県保育連盟	300,000	保育所問題研究委員会
新潟県身体障害者団体連合会	640,000	県身体障害者福祉大会等
新潟県老人クラブ連合会	416,000	市町村老連女性セミナー
新潟県肢体不自由児協会	230,000	ふれ愛作品展
新潟県保護司会連合会	300,000	研修事業等
新潟県民生委員児童委員協議会	387,000	研修事業等
新潟県災害ボランティア調整会議	300,000	研修事業
新潟県精神障害者家族会連合会	270,000	福祉フォーラムの開催
新潟いのちの電話	469,000	電話相談員養成事業
新潟県里親会	300,000	県里親大会等

●県広域社会福祉施設

配分先	配分額	使途内容
デイホーム有田	1,500,000	車両の購入
第二平成園	1,500,000	車両の購入
大浦の里	1,500,000	車両の購入
ケアセンターうしろやま	1,500,000	車両の購入
鹿瀬デイサービスセンター	1,500,000	車両の購入
出雲崎町デイサービスセンター	1,500,000	車両の購入
夢工房	1,319,000	車両の購入
きらきら保育所	2,000,000	外壁張替工事
ドリームネクスト	1,349,000	水耕ハウス整備
こうめの里	2,000,000	特殊浴槽の入替
はさぎの里	2,000,000	特殊浴槽の入替
ケアハウスだいろ	2,000,000	浴槽系統ろ過装置更新
桜花園	2,000,000	空調設備の入替
ケアハウスひう	2,000,000	特殊浴槽の入替
大井田保育園	346,000	玄関ドア工事電気錠取付
グリーンホームふたば	94,000	喀痰吸引機の購入
熊と森の湯	1,490,000	ネットワークカメラの設置
親里	2,000,000	全自動洗濯機の購入
スマイル赤泊	1,619,000	全自動洗濯脱水機の購入
しゃくなげの里	2,000,000	特殊浴槽(チェアイン型)の入替
みなみ園	1,300,000	空調設備の入替
ハートワーク高浜	742,000	除雪機の購入

●地域活動支援センター等

配分先	配分額	使途内容
なごみほか10団体	1,600,000	研修・交流事業費等

●市町村社会福祉協議会地域活動車両

配分先	配分額	使途内容
新発田市社会福祉協議会ほか２団体	2,863,000	車両の購入

●地域活動支援

配分先	配分額	使途内容
美穂の里	300,000	里親子支え合い事業
南区たすけあい・ぱる	150,000	居場所カフェ事業

●児童養護施設等就労支援

配分先	配分額	使途内容
児童養護施設等に在籍する生徒等	4,000,000	運転免許取得費

●テーマ型募金支援

配分先	配分額	使途内容
フードバンクにいがた　ほか18団体	4,000,000	活動費

●障害者支援施設車両

配分先	配分額	使途内容
あすなろ福祉園	1,500,000	車両の購入
あおぞらポコレーション	1,500,000	車両の購入

●赤い羽根ポスト・コロナ(新型感染症)社会に向けた福祉活動応援助成

配分先	配分額	使途内容
福祉団体等	2,991,430	支援事業費

●市町村地域助成

配分先	配分額	使途内容
市町村社会福祉協議会、地域団体等	216,608,549	地域福祉推進事業

●地域歳末たすけあい

配分先	配分額	使途内容
市町村社会福祉協議会、地域団体等	68,900,265	年末年始の福祉推進事業等

●NHK歳末たすけあい

配分先	配分額	使途内容
福祉団体、難病患者支援団体等	8,705,950	車両整備等

●あったか雪募金

配分先	配分額	使途内容
除雪ボランティア団体等	1,868,995	除雪資材の購入等

●新テーマ型募金

配分先	配分額	使途内容
フードバンクにいがた　ほか18団体	16,671,804	障害者、高齢者支援等

●災害等準備金積立の総額（R3～R5までの累計）

災害等準備金積立金総額	38,863,000

※詳細な共同募金の使途内容については赤い羽根データベースはねっと(https://hanett.akaihane.or.jp/)をご覧ください。

能登半島地震

県内被災者向け災害義援金 中間報告

約4900万円 4月9日現在

県共募 6月28日まで受け付け

1月1日に発生した能登半島地震の新潟県内被災者支援のため、新潟県共同募金会が呼び掛けた災害義援金の受け入れ状況について中間報告します。

4月9日現在、1014件の計4846万3171円を受け入れています。県民の皆様の温かい善意に心から感謝申し上げます。

義援金は6月28日まで受け付けています。引き続き、ご協力をお願いします。

義援金の受付口座は次の通りです。

▽第四北越銀行白山支店
普通 1590791
口座名義 社会福祉法人新潟県共同募金会

▽大光銀行新潟支店
普通 3043002
口座名義 社会福祉法人新潟県共同募金会

▽ゆうちょ銀行
00130—0—515716
口座名義 新潟県共募能登半島地震災害義援金

液状化で甚大な被害を受けた新潟市西区善久＝1月6日

6日～6月末日「募金百貨店」

県内ウオロク各店

対象 飲み物1本 ➡ 売れると ➡ 1円が寄付

募金百貨店プロジェクト発表式の本多伸一ウオロクHD社長（左から2人目）と、佐藤明・県共同募金会長（同3人目）

対象商品が売れると売り上げの一部が寄付につながる「募金百貨店プロジェクト」第13弾が5月6日から6月30日まで、新潟県内のスーパー「ウオロク」各店舗で実施されます。実施を前にした4月16日、プロジェクト実施計画の発表式が新潟市中央区内で行われました。

このプロジェクトは、ウオロクの各店舗でサントリーの対象飲料商品を来店客が購入すると、1本当たり1円が共同募金に寄付される仕組みです。

株式会社ウオロクホールディングス本社での発表式で、本多伸一社長は「この活動による寄付を通じて地域社会の課題解決に協力できることが大きな喜び」とあいさつ、プロジェクト実施計画書を佐藤明・新潟県共同募金会長に手渡しました。

佐藤会長は、今年で13回目の実施となったことに触れ「回を重ねられたのは買い物を通じ協力してくれた地域の皆様のおかげ」などと感謝を述べました。

寄せられた募金について県共募は県内の地域福祉活動への助成に活用する予定です。

ず～む 2024 Vol.73

人手不足の企業が注目

スポットワーカー

「スポットワーカー」をご存じだろうか―。雇用契約を結ばずに短い期間だけ働く労働者で、人手不足に悩む企業などが注目する。単発で、時に数時間単位という働き方は隙間時間の活用につながり、働く側に都合の良い就業を可能にする。さらに、時間や場所の制約のせいで就業を決断できなかった人にとっては働く機会にもつながる。

県内でも湯沢町や佐渡市、長岡市、南魚沼市などで1日単位の求人募集や採用の動きがある。

こうしたスポットワーカーはこれまで、ホテル・旅館の接客業や警備・交通誘導などの業種で活用されていたが、近年は福祉・介護分野にも浸透し始めている。

十日町市・津南町の妻有地域の福祉施設では、デイサービスや特別養護老人ホームの介護助士、准看護師で1日単位の求人を募集している。

また、無資格でもできる求人募集もあり、福祉の仕事に参加するきっかけづくりとしても期待される。

学業や育児、介護との両立など、働き手の個々のニーズに応じた多様な働き方が求められる時代になったといえるかもしれない。多様な働き方に応じた職場環境の整備がひいては人手不足解消につながるのではないだろうか。

働き方の選択肢の1つとして、今後もスポットワーカーという働き方の行方に注目していきたい。

（貴浩）

福祉のしごと 就職フェア

2024年度

自分に合った福祉の職場を見つけよう！

in 新潟
朱鷺メッセ（新潟市中央区）
4/21（日）
参加 56 法人予定

in 長岡
ハイブ長岡（長岡市）
6/9（日）
参加 25 法人予定

in 上越
上越市市民プラザ（上越市）
6/29（土）
参加 10 法人予定

上記３会場の開始時刻はいずれも13：30～

in 新潟
新潟ユニゾンプラザ（新潟市中央区）
9/28（土）
参加 20 法人予定

in 新潟
新潟ユニゾンプラザ（新潟市中央区）
2025年 2/8（土）
参加 20 法人予定

in 新潟
新潟ユニゾンプラザ（新潟市中央区）
2025年 3/8（土）
参加 20 法人予定

お問合せ お申込み
社会福祉法人　新潟県社会福祉協議会
新潟県福祉人材センター
〒950-8575
新潟市中央区上所 2-2-2
新潟ユニゾンプラザ３階
TEL 025-281-5523
FAX 025-282-0548
福祉人材センター HP　公式 LINE

社会福祉職員研修 本年度実施計画

全31研修 内容さらに充実

新潟県社会福祉研修センターによる令和６年度「社会福祉関係職員研修」の実施計画が決まりました＝研修名や開催日、実施方式は下記の表を参照＝。

令和６年度の社会福祉関係職員研修は新任・若手職員向けの「福祉職員キャリアパス対応生涯研修課程・初任者コース」をはじめ「中堅職員コース」「チームリーダーコース」「管理職員コース」など、受講する職員の経験年数に応じた階層別研修の内容充実に努めました。

新規研修として「福祉職のための接遇マナー研修リーダーコース」「ティーチング研修」「社会福祉法人会計実務研修」を用意。職員の育成・定着を支援します。また「口腔ケア」「看取りケア」「認知症ケア・対応研修」の各研修など、専門的な内容も充実させています。

研修受講のお申し込みは、新潟県社会福祉協議会ホームページの上部メニュー「研修センター」から行うことができます。

No.	研　修　名	実施方法	開催日
1	初任者コース	集合研修	9/11(水) 9/12(木)
			10/29(火) 10/30(水)
			11/20(水) 11/21(木)
2	中堅職員コース	集合研修	8/7(水) 8/8(木)
			10/3(木) 10/4(金)
			11/7(木) 11/8(金)
3	チームリーダーコース	集合研修	8/22(木) 8/23(金)
			10/10(木) 10/11(金)
			11/12(火) 11/13(水)
4	管理職員コース	ライブ配信	8/26(月) 8/27(火)
5	より良い職場づくりのための業務改善研修	集合研修	7/18(木)
6	福祉職の接遇マナー研修（初級編）	集合研修	6/18(火) 10/18(金)
7	福祉職の接遇マナー研修（リーダー編）	集合研修	8/5(月)
8	エルダー研修	集合研修	5/28(火)
9	相談面接技術研修(初級編)	集合研修	9/3(火)
10	人材定着支援研修	ライブ配信	11/6(水)
11	会議ファシリテーション研修	ライブ配信	11/27(水)
12	気づく力研修	ライブ配信	9/9(月)
13	チームワーク向上研修	集合研修	6/25(火)
14	コンフリクトマネジメント研修	集合研修	9/27(金)

No.	研　修　名	実施方法	開催日
15	リーダーシップ研修	ライブ配信	9/2(月)
16	社会福祉法人会計実務研修	調整中	調整中
17	福祉職のためのトラブル対応研修	ライブ配信	6/12(水)
18	コミュニケーション力向上研修	集合研修	6/4(火)
19	伝える力研修	ライブ配信	10/16(水)
20	リーダーコミュニケーション研修	集合研修	7/22(月)
21	ティーチング研修	ライブ配信	9/19(木)
22	コーチング研修	集合研修	9/30(月)
23	介護職のためのアンガーマネジメント研修	ライブ配信	7/7(日)
24	ストレスマネジメント研修	集合研修	12/13(金)
25	モチベーションマネジメント研修	ライブ配信	11/15(金)
26	介護記録の書き方研修	ライブ配信	7/4(木)
27	認知症ケア・対応研修	集合研修	7/10(水) 9/20(金)
28	介護職のためのフィジカルアセスメント研修	ライブ配信	7/19(金)
29	看取りケア研修	集合研修	12/6(金)
30	口腔ケア研修	ライブ配信	7/31(水)
31	相談記録の書き方研修	ライブ配信	12/4(水)

詳しくは新潟県社会福祉協議会のホームページから県社会福祉研修センターのホームページに入ってご覧ください。

問い合わせは　TEL 025(281)5524
県社協　福祉人材課

特養などの高齢者施設、訪問介護、障害者の支援施設、こども園　など

職員がお願いや苦情を聞いてくれない

職員の言葉遣いや言い方がキツく嫌な思いをしている

施設内でケガをしたが職員の説明や対応に納得できない

福祉サービスについて、事業者に相談しても解決しない、また、話しにくい場合は

新潟県福祉サービス運営適正化委員会
〒950-8575 新潟市中央区上所２丁目２番２号 新潟ユニゾンプラザ３階
TEL.025-281-5609
相談無料　秘密厳守
FAX.025-281-5610
メールアドレス kujou@fukushiniigata.or.jp

すきなこと どんどんふやして おおきくなあれ

今年度の標語
児童福祉週間
5月5～11日

「こどもの日」の5月5日から11日までは令和6年度「こどもまんなか　児童福祉週間」です。子どもや家庭、さらに子どものすこやかな成長について考えようと、こども家庭庁や全国社会福祉協議会、公益財団法人児童育成協会が主唱しています。

今年度の標語は全国から応募のあった4939点の中から香川県の加藤共泰（ともやす）さん（6）による「すきなこと　どんどんふやして　おおきくなあれ」と決まりました。

ポスターは絵本「くっついた」「ちいさなおうさま」で知られる絵本作家、三浦太郎さん＝東京都在住＝の作品です。8階建ての建物の窓からは読書や音楽演奏、スポーツなどを思い思いに楽しむ子どもたちが見えていて、今年度の標語と「児童福祉週間」の文字も描かれています。

期間中、県内でもさまざまな行事が展開され、児童福祉の理念の普及と啓発を目指します。

令和６年度「児童福祉週間」のポスター

福祉の店 パレット情報

パレット新潟店営業日

2024年　5月

日	月	火	水	木	金	土
			1	2	3	4
5	6	7	8	9	10	11
12	13	14	15	16	17	18
19	20	21	22	23	24	25
26	27	28	29	30	31	

2024年　6月

日	月	火	水	木	金	土
						1
2	3	4	5	6	7	8
9	10	11	12	13	14	15
16	17	18	19	20	21	22
23	24	25	26	27	28	29
30						

営業時間　11:30～16:30　□…は休業日

編集後記

「フードバンクなのに、まちづくりも手掛けるの？」―。フードバンクつばめで取材の際、思わず聞いた。

中心商店街に設けた活動拠点に子どもたちや保護者が集まり、寂しさが否めない商店街の人出となっていた。にぎわいは「結果的なこと」で、まちの活性化を目指した訳ではないという。

それにしても拠点の「つばめベース」はよく考えられた施設だ。子どもが遊べる場に加え、生活支援のための物々交換、食品提供などの場がそろい、どの年代も出入りしている。

フードバンクつばめが本格的に活動してまだ半年。今後の順調な歩みを願うばかりだ。しかし昨今、フードバンクの活動を支える提供食料の不足が各地で深刻になっていると報じられ、つばめも状況は同じというから心配だ。支援活動を善意で担うフードバンク。その善意を、皆の善意で支えなければ。（佐）

「福祉にいがた」へ　ご意見ご感想、情報をお寄せください

◆ＴＥＬ　025（281）5613
◆ＦＡＸ　025（281）5528
◆Ｅメール　kikaku@fukushiniigata.or.jp

◆新潟県社会福祉協議会企画広報課
〒950-8575　新潟市中央区上所２-２-２
新潟ユニゾンプラザ３階

お待ちしています

この機関誌は、赤い羽根共同募金の助成を受け発行しています。

発行所／社会福祉法人　新潟県社会福祉協議会
新潟市中央区上所2－2－2ユニゾンプラザ
☎ 025－281－5584
発行人／関原　貢
定　価／５円（会員の購読料は会費に含む）

福祉にいがた
令和６年５月1日発行（毎月1日発行）
印刷／島津印刷㈱